第一九六號
康德二年五月三十日
第六卷第十六期
（郵政掛號特准認爲新聞紙類）

發行人 王岫山
編輯人 劉景龢
印刷人 劉錦章
發行所 哈爾濱陽向五日畫報社

價目
五日刊 每期一張 國幣八分
每期 國幣八分
每月 國幣四角
半年 二元二角
全年 國幣四元
外埠 郵費加二

慈光診療院

本院最近聘專門大夫，診治各科檢查血液、梅毒、淋病、內外等科，專任皮膚性病、婦科、小兒科，特設物理療法，各種注射，特別減低費用。地址道外北七道街路西，電話二〇三六番。

戲劇電影照片

本廠備有「漁光曲」「新女性」「大路」「神女」「香雪海」等片三寸名貴劇照，每組六張，售洋三角，影片五分，兩購回件迅速，郵票十足通用，寄費一批發代售。

預告：國風、寒江落雁、天倫、秋扇明燈、小天使、不日出版。

以上各片均可預定，未公演新片目價已到，劇照因購者過多，未收到者即加印，不日寄上。

哈爾濱許公路 星牌筆工廠

亞陸哥斯吉社埃陸嘎牙科醫

[illegible]

高香巖醫士

現任道裡七道街北九號該處設立診所，施診凡男女老幼患者以便內科、外科、婦科等症，均可按症立方，向他藥店買藥價格收費，特此聲明。

小說 情天恨海

王柳周著

第五回 結夢完心事 花燭諧青樓 芙蓉館粉黛 棋局盟初翻再定

[illegible]

社會小說 小楊州志（雲若）

第四回 春聲救紅覺 業海幻波瀾 鳥龍院狂花 驅冷蝶假鳳戲虛凰

[illegible]

受社會的歡迎，茶餘飯後的消遣，必須得吸 白馬香烟

公成號烟行

哈爾濱道裡中國十二道街 電話五一二五五

東亞補習學校招生廣告

科目：打字、日語、英文、俄文、數學、滿語、漢文

以上各科均聘有學識宏富之教員擔任教授，得法使學者明瞭徹底，有志向學者速來報名。

道裡中國十道街路北 本校啓

美國舊金山人壽保險公司

資本豐組織堅 保險利益 投保資格

[illegible]

關旭東謹啓

光陸眼鏡店廣告

國產 水晶

本店自製各種光學眼鏡，新式國產水晶眼鏡，價格低廉，貨真價實，如蒙光顧，無任歡迎。

哈爾濱西大街路南

正陽三道街口 大中銀行

辦理匯兌、以及銀行業務、存款、放款一切事項

電話二三四一〇四一六、二一九九、電報掛號九九九一

德發鐘表眼鏡唱機行

如承惠顧，無任歡迎，定價國幣，童叟無欺

道外許公路景陽街路西

本行新到大宗各式唱機、各樣繁多，不及備載

金城銀行

辦理存款匯兌及其他一切銀行業務！

地址：哈爾濱道裡中央大街
電話：五四五一一二、五一三四一五

日內瓦齒科醫院

[illegible]

院址道外景陽街路西

永茂堂藥

本堂自運各省地道藥材，不欺人，經售兩洋各藥，特聘滿漢西醫，專治男婦小兒疑難雜症……

巴拉斯影院

道裡中國七道街

〔端陽節開演〕

聯華公司特製鉅片 全部音樂歌唱有聲

（新）（女）（性）

蔡楚生繼「漁光曲」後之更驚人傑作

大明星阮玲玉「主演」

哈爾濱英文商務學校夏季招生廣告

本校新設英語初級班（A.B.C.）於五月廿日起始授課，現招收新生入該班，限於五月廿七日止。

授課時間：每日於午后四時至五時。
教員：曾英人教授
學費：每月國幣四元
待遇：畢業後由北滿特別區公署教育處發給文憑

校址：南崗新買賣街一二三號 男女兼收

哈爾濱海北天金店 鐘表行廣告

本店：器皿部、首飾部、鐘表部、眼鏡部

金銀器皿、喜壽可用、金鑲首飾、花樣翻新、各種鐘表、走時準確、水晶茶鏡、墨目對光

式樣維新、紀念永存、精工巧製、迎合時式、採自西洋、機件優良、花鏡近視、定能合式

自動電話二九零八

杭州鴻記綢緞莊

啓者敝店因春季存貨甚多，特爲優待顧主起見，大贈彩，白送無論買貨多寡，如抓得白送千元萬元分文不取，此香是誠肯的贈彩，我哈埠各界紳商仕女有幸運的顧主千載難逢的機會，切莫錯過。

道外北頭道街路東 電話二四四九

天真爛漫的田小姐春梅玉照

萬國儲蓄會

閣下曾爲子女教育費設想乎
閣下曾爲子女婚嫁費設想乎
閣下曾爲意外天災預備乎
閣下曾爲養老基金預備乎
倘欲預備請來本會儲蓄，因在者月月有得五萬元一萬餘元百元等等獎金之希望，不僅此蓄期滿可將本利一齊領回……

道裡道外

應時商[illegible]

哈爾濱道外頭道街大羅新北偏建新開

新到大宗綢緞、毛布、洋貨、布疋，八五扣大賤賣三星期

克利西佛治咳聖藥

敬告各界

購眼鏡之四必要

一、必要可靠的驗光人才及精良儀器
二、必要合理的準確光度及著名眼鏡片
三、必要真正的水晶光如假保退
四、必要舒適美國化鏡架及低廉售價

中美有

正陽七道街中美眼鏡公司啟

華精眼鏡工廠

本報

第四卷合訂本已出現，第三卷裝訂本報完全國幣二元，優待購者以國幣二元，實價元折合，所存無幾，購者從速。

快樂牌 PLEASURE

若大書局文具店均有代售

總批發處：濱江四道街益順興文具店

要知未來事須問宋亞知

久蒙各界諸君信仰，經過應驗不計其數，遇有疑難，徹底解決。六爻算命，批八字。

住址哈爾濱道裡十四道街路南

命運學神術家宋亞知

大新專門化學醫院

痔漏 新明發學化 專門 定期

[illegible]

正陽大街北三道街口內路東

中央產科療病醫院

內容：手術室、病室、化驗室等應有盡有，聘有專門醫師分門診療。這眞是道裡首創第一家

道裡中國九道街路北

同胞仕女們！

欲得圓滿的事業必須採用雙手牌自來水筆，堅固耐久，貨高價[illegible]

外治內病 消積靈

此藥在平津行銷，氣塊、食塊、日腹大硬如鐵石、死胎、腹脹、腹水形、由毛孔、化液，病由大小便而下，孕婦忌服[illegible]

▲定價，大洲現洋八元，中洲現洋六[illegible]

外埠西購加郵費二角並說明書[illegible]

天津宇緯路李氏製藥所出品
哈爾濱經售處道外桃花巷街 閻氏

勒得墨水，各國[illegible]
自來水筆，用之最良。

敬告

旭昶 照像製銅版

本[illegible]

五芳齋

[illegible]

本報代售
陳古陶先生篆字
朱子治家格言
存貨無多
備者從速

日本早川齒科醫士
劉東亮
東亮齒科醫院
治牙拔牙鑲牙　口腔一般病症
院址　哈爾濱景陽街　一平安影院南邊

俄立第二牙醫學校技術教員
牙醫　唐華庭
〔診療時間〕早十二時至午後六時
道裡中國九道街
新豐齒科醫院　啟

這是美良鞋店

美
逕啟者敝號開設道外正陽頭道街路南爲歡迎顧主起見特由滬京專請名師研究各樣男女時髦摩登鞋履並工精物美價廉耐久永不走樣請君一試方知敝號並非登報欺人恐未遇知特此聲明
哈爾濱道外正陽頭道街西首路南
美良鞋店謹啟

金鐲失而復得術理果應驗
傅玉山神相
名不虛傳近有江省步兵三團附太太於月十二日失去金鐲于一付一時驚惶失措逐到正陽九道街〔通天命館〕傳玉山神相處占卦經傳君斷定此物並未落入外人之手物交丑土資木午下應在地下明日見前十一點准可尋箱在本室內果在木神後發現方知間卜等通若有疑難失物當事遠請傳君神算看得圓滿效果占卦看相指迷途明定確應驗感謝人
孫少先啟

眞正北京烤鴨
肥美適口　價錢低廉
宴賓樓
願享口福請到
道裡石頭道街電話二二七二　六二四九

楊紫融醫院
新法戒烟。不受痛苦。負責戒除。住院在家。走戒均可。收費從廉。哈爾濱道外桃花巷　電話二四四○

女性的碎屑

雲

▲婦女是不能忍受極端的痛苦，或極端的快樂，她們也用不到顯出一種極大的能力。

▲她們祇是做了一輩子的大小孩，——在小孩和成人間的一個時代。

▲祇有一種事務眞能使她們注意的，這就是愛情，——捉住男子的心，和其餘一切好出風頭的衣服和享樂。

▲女子的虛榮心總是趨向於物質方面的；第一，她們個人的美麗，第二，華麗的裝飾出風頭等類，結果全社會都被她們染化了。

▲從女子的天性上着想，女子是必須服從的，她們不得不有一個主人翁。

他浴在無波的河裏　〔攝於江北岸〕

小玲的悲劇

素珠

把綠苔都染紅了，披着紅色燦爛錦裳的斜陽，終於舞向新大路去了！薄暮已蒼茫的攏罩大地；歸鴉的大隊，捲起了旋風，相携着牠們乳兒，唱着同歸的夕歌，很快樂的奔向牠們的窠巢去。

這時媽媽雙手托着小玲，輕慢的向東向西擺搖，媽媽溫婉的唱着：「寶貝要睡覺：：要吃糕：：」蹲在棹上的時計卡卡的走着，已便劃到六時半了！不省事的小玲，瞪着一對明晶晶的大眼睛，看着媽媽，並且小嘴也一張一合的不知呢喃些什麼，啊啊的，學媽媽的聲音，幼兒尖銳的聲帶，哼出不節奏的韻調，使媽媽不由的笑了說：「好玲兒，你還不睡？好孩子睡覺吧！」

小玲是一個未滿週歲的Baby，她有一雙愛入黑晶晶的大眼睛，攪着秋水長天一色的眼球兒，放出炯炯的光彩來，的確令人見了生出不可思議的美感！尤其是她潔白柔嫩而肥胖的面龐上，嵌着兩朵怪惹人愛的小酒渦，她的活潑伶俐都從她這一幅神情表現出來。額下雪白色的園巾上，繫壓着赤兒兒的金如意，這滿能令人一見就知道是有健壯父母的小孩子。媽是人間的小天使，日夜度着美滿無憂無苦的生活。

爸爸是中年的軍官，每天下的回家的時候，小玲一見到爸爸，便張開小手，望着爸爸來抱，她慣哄人的小嘴，就爸爸的喊叫著。〔未完〕

胡珊貼錢養漢

胡珊自赴杭州，與一王姓客秘密結婚以後，迄今蟄居不出，度必享盡畫眉之樂。惟聞內幕情形，胡實貼錢養漢，正和黎明暉與陸鍾恩的「毛毛雨」主義彼此近似，不相上下。

似此王陸二子，堪稱「世間樂事無雙」，同時把她們和慣持婚約訟索鉅欵的張織雲王漢倫等比較起來，倒又很足以挽回女明星們一部分的名譽了，哈哈！哈！

瀋陽名閨李艷華女士

賣硬米餑餑的

徐訏

南街頭就是餛飩擔，
袴兒胡同前有燒餅攤。
只有這幾條漆黑的胡同，
我老頭兒可以來喊。

早上頭全胡同嚷着「杏兒茶」，
黃昏時份有「馬蹄兒」同「麻花」，
所以我只能在這個三更四更裡嚷：
「硬——米餑餑哪！」

改行的事情甭提多難，
我老頭兒只有做餑餑能耐！
還有，別的玩意兒隔夜就要壞，
倒是我這餑餑可以擱幾晚。

先生，說到我老頭兒的買賣，
還不是崇恩先生賞臉，
到是那井跟前的王老爺家，
門房裏隔些天就有爺兒們在打牌。

前些年買賣可眞是二樣，
哪一處不等待「餑餑」的吆響，
胡同裏十家有八家的孩子，
沒有吃餑餑就睡不到天亮。

如今，那一家不備洋點心，
馬路上都是着廣東舖子的月餅！
你聽聽，先生這年頭叫我怎麼過活？
我家裡有五口子的性命！

九一二夜。

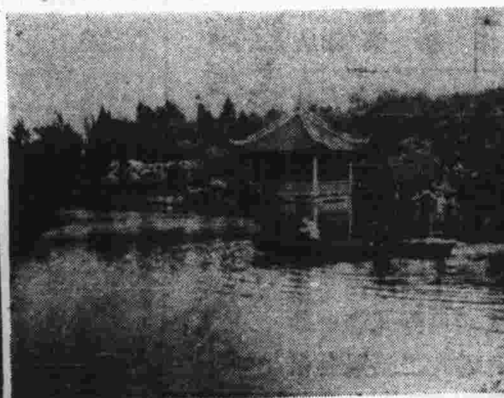

要向湖心去　—小貓攝—

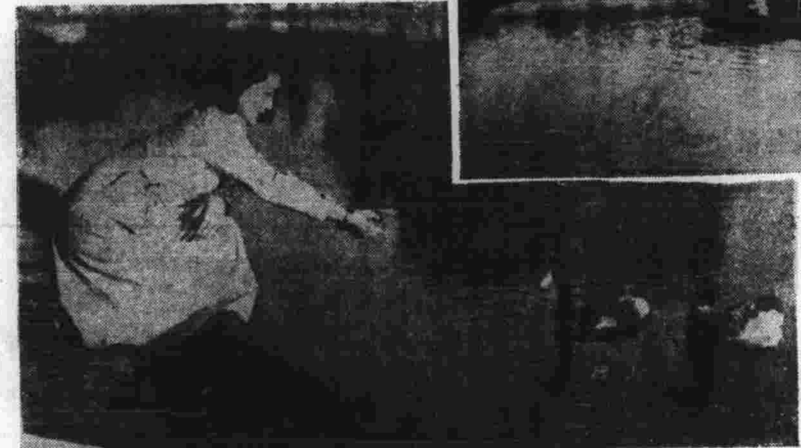

袁美雲　美煞鶯鶯

貢獻之辭

對有志文學者

新文學的發端是在「五四」之時；一直到如今，我們看不到有如何的收穫。雖然很多的文學作品充斥坊間，但有幾本是有着永久之價值，是這幾年來的重大的光榮的收穫。但是，我們亦不能一筆抹殺；畢有許多是值得我們稱賞的；而它是表現了過去的變幻以及描繪出這時的影子的。但是，這種作品非常之少。而一般新出的作品，次都是沒多大的價值的，很多有許多作品簡直是投機式的，這種作品的作者，目下的情形，知道一般讀者歡迎某一類的作品，他就大寫而特寫，來這投機式的把戲。致使目下的文壇上，沒有偉大之作品出世。而風行時的這一種作品，我可以預言那只是一時的而已。它的本[illegible]一句話。我們知道文學是一種自然的流露；因爲每一種的苦悶鬱積，這是受着時代環境等形成的。因此加以文字藝術寫下來；如此纔稱爲文學。所以第一點我要提出來的是說明目下文學作品一部份的產生，是爲了要迎合讀者。這種是錯誤的，我們需要的文學是有永久價值的作品！〔未完〕

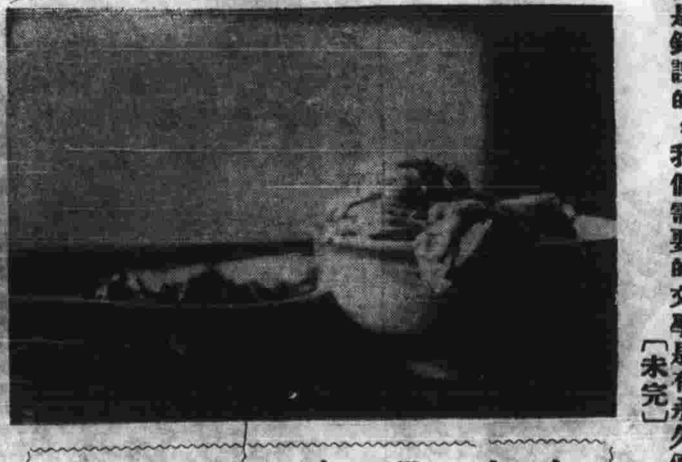

桌上　〔印陞攝〕

小啓事

上期載載本期揭露駐校記者之芳名及玉照，因須顧重權衛起見，暫緩下期發表。

敝人程元普

有幾句話要和諸君們談一談
敝人是華陀藥房的醫士。世傳專門兒科。八法神針的奇效。獨立取得吐下。對於所以秘製各種方劑。亦頗有心得。敝人對下爲諸君便利計。特將每日下午休息的時間。在道裡本寓[illegible]的藥品。及行針手術。完全免費。這種免費的意思。是敝人希望諸君介紹患者。[illegible]
●諸君請注意事項
（一）診病免費的日期由陽歷三月十日起至四月[illegible]
（二）診病免費的地址中國四道街路南十八號
信用電話道外二五五七

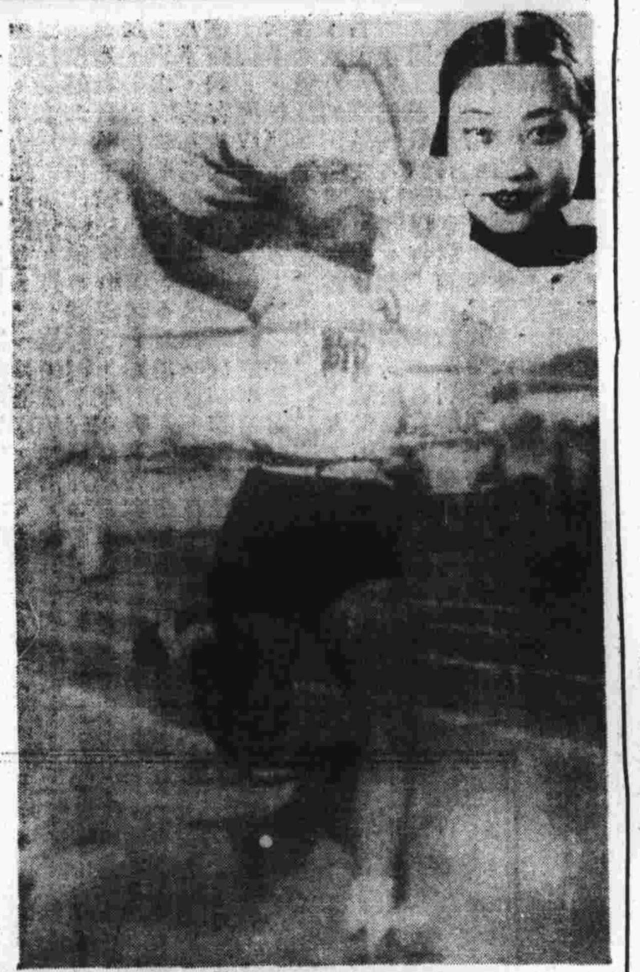

高桂芳女士百米終點時之英姿
右上是她本來面目還是端莊靜嫻小姐的典型

在一中運動會場

一馳

—白灰圈裏外—

是一件極有趣的事；雖然在一個微微的風颳揚沙礫每個小體積遊離天空的時節，但運動場裏的生氣却是有些勃勃然了！

北滿敎育界老前輩宋校長領導下五百健兒角逐一場，精神始終如一，眞眞我除却希冀個個健兒，將起有力量的肢體，要擊起未來的担子外、還擧當時白灰圈裡外的花花絮絮權做結束運動會的尾巴。

△團體操上塲時，唱着歡喜之歌，找不出來點滴矯揉造作的色調，從大體上着眼，五百名健兒，一絲不亂的把新穎團體操十足表現出來，的確是體育界的喜訊。

△女來賓百米表演，一般人腦海都孕着師專高桂芳女士，必穩奪冠軍，但槍聲響後十四秒六的終點，却是着灰掛青裙，沒露過一次頭角女一中于秀坤捷足先登了！她眞算霹靂一聲天下響！

△任輸中男士的撐竿跳，除却在一中校裏穩坐第一把交椅；即是在全滿說，也是威名最高的，現在我親眼看見，他表演的新記錄是：三米一八。

△看台上各界看熱鬧，早已擁擠不堪了！各中小校團體來賓雖然還天是值沙塵障天的星期一，但前前後後都有代表出席，所以當時有一句話說宋校長：實是第一中學對各校感情良好所致云。

△無論在任何的塲所，開運動會，攝影機的威權，算在那時登峯造極了！同時活該多寶貴一些軟片。塲裏塲外橫衝亂擋，幾名油頭油腦的小伙子們，鬼鬼祟祟，攝女性們的小影，自己很覺依依的，把什麼都忘了。可笑！

—北平北海公園五龍亭之一—

青春譚屑

＝怎樣選擇你們的丈夫＝

儷英

平日男子常常有一句看不起女子的話，說：『女子總是勢利，小學畢業的，非中學生不嫁，中學的要嫁大學生，到了自己入了大學，便非留學生不能問鼎了。』這句話我希望男子說得沒有錯。假使姊妹們都能依了上面這一種方法去找愛的對象，我可以說她們終於走到了正軌了。但是恐怕有許多人却還是拿財產和其他次重要的條件做標準呢。

一個沒有敎育，或是沒有好的敎育的人，即使他有錢，他至多能做兩種人：揮霍的無情的紈袴子弟，或是糊糊塗塗一生的idiot。選擇這種人做丈夫，是我們願意的嗎？顯然，沒有一個女子願意把終身幸福犧牲在一個空心大少的身上。所以我們終不能否認敎育是決定一個人的一切的條件。

但是，有些人會說，現在社會上不是有許多受敎育的人，而幹出了不道德的事情嗎？對於這一點，我想解釋很簡單：受敎育的人而做出不道德的事，只因他們所受的不是健全的敎育，所以結果也不會好起來。

從一個男子所受的敎育，我們可以斷定他的人格和一切。敎育雖然不一定能改變一個人的性情，但至少牠能夠帮助一個人走上正軌。所以我們可以說丈夫無才，並不是怎樣嚴重的問題，沒有才學，換句話說，沒有敎育，便是他和她畢生的不幸。

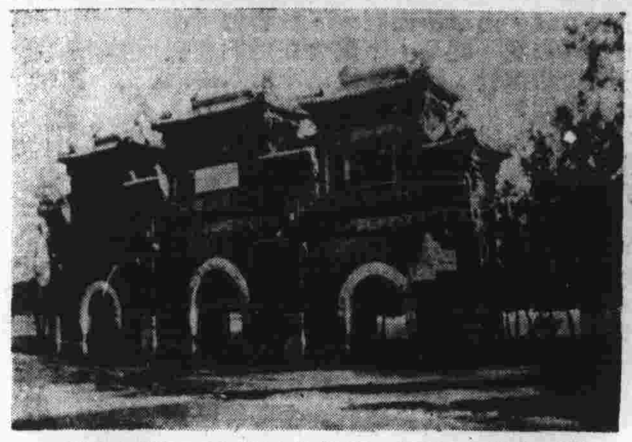

北平北海公園天王殿前之石牌坊〔葛容攝〕

杭州放鶴亭附近之園公　—小貓—

殘葩（一）

黃風

庭院中一切都靜悄々地，夜顯得更深沉了。這時月妹妹從晤灰色魚鱗似的雲被媚媚地走出來，她鍾情的笑臉，除却惹鬱結愁思的人兒，暗々垂淚外，更足堪挑撥血充氣旺在戀着姑娘們的心綣，使她們有些春色滿園關不住了！

一刻比一刻更顯得烏青的天色，慢々把黃昏的殘影拖向遠方，從朦朧踱進了漆黑的時間之神，徐々展佈開它底漆羽翼，罩園了房舍龍院以至於整個的世界。幾棵老伴侶鍾的樹，已失去牠們那美麗的疏々的葉；轉眼看來，越發覺得孤單了。鉛色的雲浮動着。一霎時從漆黑的領域裡，又顯示出微微地光芒。雲漸々飛走了。大於半圓形的月，如同從破萍的水中一樣現了出來，照徹了夜底一切。

偶然從靜寂的空氣中，傳來一陣唏噓，同時在庭中徹光裡，發現一個少女，正在低頭踽々徘徊着。不一會又在傍樹的長橙上坐下了。可是當這樣夜深的時候，隨着涼風飄蕩過來一塊黑雲，月兒又不見了。她打了一個寒噤，似乎覺察到時間已近了午夜，所以惱々地站起來，用全力將身子曳進室內。

屋子裡面也是一樣的漆黑。她走進去捩開了電燈，自己看々那擺滿了張開的書和散亂的白紙的書桌，再看々那零亂的牀舖，心庭裏忽然感覺到一陣麻木，然後朦朧的騎下了。待到清醒時，立在墻壁上的鐘已敲了一下。他帳望着，呆想着，一會兒又茫然地站起來。

她走到書桌傍，無力地去整理那零亂的書籍，然後從抽屜內拿出一篇白紙，再拿起一隻萬年筆在起始寫着。但，剛々寫了幾個字，〔未完〕

台灣之美女

豆的眸子滾出來，把三合土砌成的站台，[illegible]
｜總是離人淚那古色古香的句子，更令我[illegible]
△道是禮拜六的白天，站在松花江畔，[illegible]猜不透江北划來的葉瓜皮小艇[illegible]
載着是新人兩對｜是表皮新哪！有人認識，是擅自舊觀的工大預科××[illegible]
士同身材的××文，不過千不該萬不該，是已經訂過婚約的××某[illegible]
小姐，何苦同一個名不符實的大學生××在一起漫遊呢？應記着
「蛛絲馬跡」「人言可畏！」

酣花醉蝶

＝揭開一束[illegible]

△曾以土風舞[illegible]一中現服務[illegible]是禮拜六[illegible]

—畫家王維之山水—